폐회찬양, '이 믿음 더욱 굳세라.'

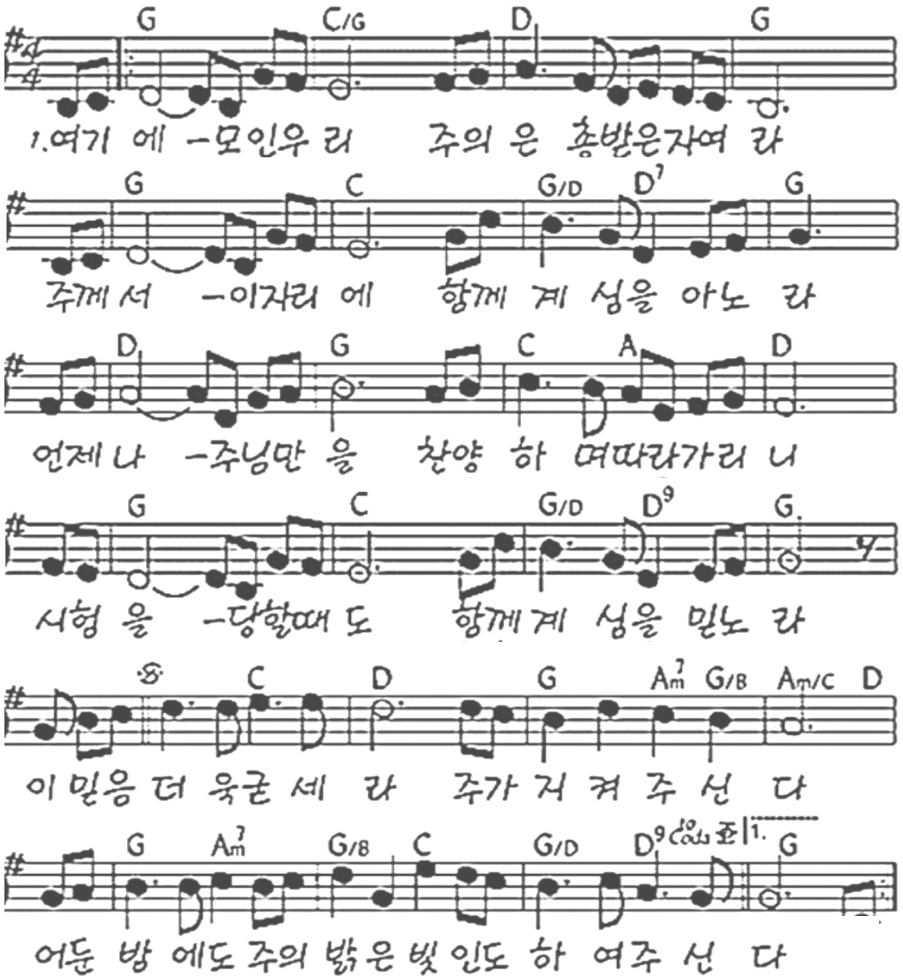

◆ 교회소식 및 오타와 한인소식

1. 2026년 교회표어 : **여호와여! 다시 새롭게 하소서!**"(애 5:21)
2. 5월 교회 일정
   * 3일주) 어린이주일 * 9일(토) 가족모임 * 10일(주) 어버이주일
   * **24일(주) 성령강림주일** * 30일(토) Hiking * 31일(주) 성찬식
3. 이번 주 토요일 12:30 pm 새소망 가족모임 - 정해림 집사 가정
4. 성도소식 및 기도제목
   * 이태양 학생의 발목 골절이 빠르게 완치 되기를…
   * Co-op을 시작하고, 직장을 찾는 청년들에게 은혜를 주시길…

2026년 5월 3일

오타와 새소망교회 주일예배

1. 5월 예배찬양, '좋으신 하나님'

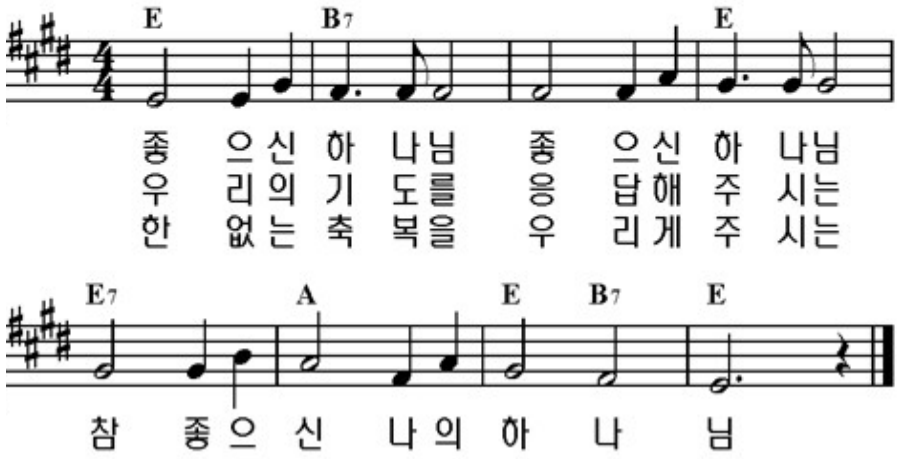

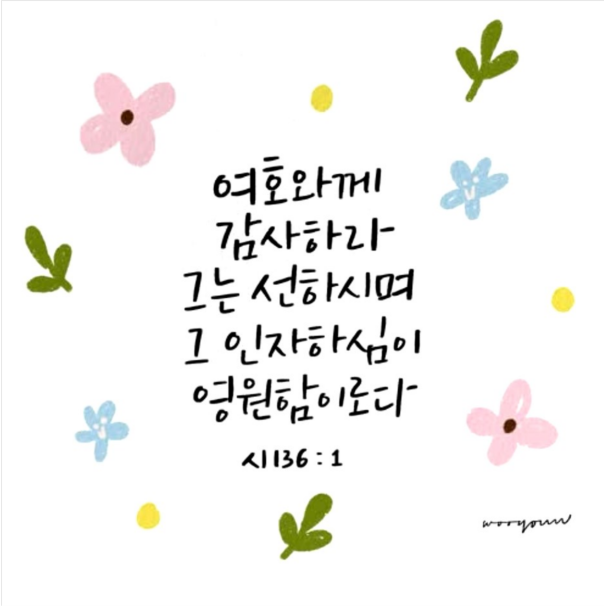

2. 참회와 감사의 기도

3. 교독문 95번, '가정주일' 낭독

내가 사람의 방언과 천사의 말을 할지라도,

◆ 사랑이 없으면 소리 나는 구리와 울리는 깽과리가 되고,

내가 예언하는 능력이 있어 모든 비밀과 모든 지식을 알고,

또 산을 옮길 만한 모든 믿음이 있을지라도,

◆ 사랑이 없으면 내가 아무 것도 아니요.

내가 내게 있는 모든 것으로 구제하고,

또 내 몸을 불사르게 내줄지라도

◆ 사랑이 없으면 내게 아무 유익이 없느니라.

사랑은 오래 참고, 사랑은 온유하며,

◆ 시기하지 아니하며, 사랑은 자랑하지 아니하며,교만하지 아니하며

무례히 행하지 아니하며, 자기의 유익을 구하지 아니하며,

◆ 성내지 아니하며, 악한 것을 생각하지 아니하며,

불의를 기뻐하지 아니하며

진리와 함께 기뻐하고, 모든 것을 참으며,

◆ 모든 것을 믿으며, 모든 것을 바라며, 모든 것을 견디느니라.

사랑은 언제까지나 떨어지지 아니하되,

◆ 예언도 폐하고 방언도 그치고 지식도 폐하리라.

그런즉 믿음, 소망, 사랑 이 세가지는 항상 있을 것인데,

◆ 그 중의 제일은 사랑이라. (아멘)

◆ Family Sunday (Cev)

What if I could speak all languages of humans and of angels?
If I did not love others, I would be nothing more than a noisy gong
or a clanging cymbal. What if I could prophesy & understand all secrets
& knowledge? And what if I had faith that moved mountains?
I would be nothing, unless I loved others. What if I gave away all that
I owned and let myself be burned alive? I would gain nothing,
unless I loved others. Love is kind and patient, never jealous,
boastful, proud, or rude. Love isn't selfish or quick tempered.
It doesn't keep a record of wrongs that others do.
Love rejoices in the truth, but not in evil.
Love is always supportive, loyal, hopeful, and trusting.
Love never fails! Everyone who prophesies will stop,
If you value Wisdom and hold tightly to her,
great honors will be yours.
It will be like wearing a glorious crown of beautiful flowers. .
(Amen)

9. 결단의 찬양과 기도
'원하고 바라고 기도합니다!'

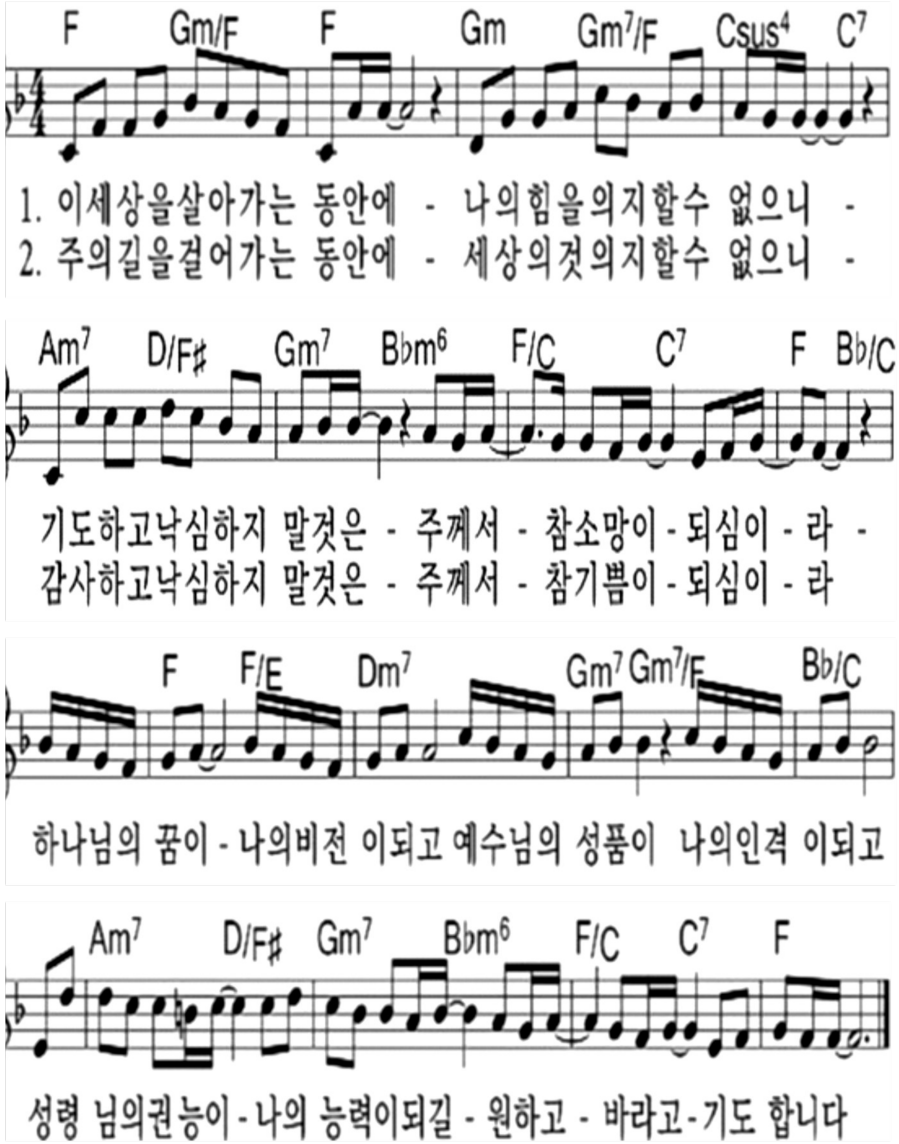

8. 오늘의 말씀 : '지혜로 자녀를 영화롭게 세우라!'

◆ 잠언 4장 1-9절

1.아들들아 아비의 훈계를 들으며 명철을 얻기에 주의하라.
2. 내가 선한 도리를 너희에게 전하노니 내 법을 떠나지 말라.
3. 나도 내 아버지에게 아들이었으며,
내 어머니 보기에 유약한 외아들이었노라.
4. 아버지가 내게 가르쳐 이르기를, 내 말을 네 마음에 두라.
내 명령을 지키라 그리하면 살리라
5. 지혜를 얻으며 명철을 얻으라.
내 입의 말을 잊지 말며 어기지 말라
6. 지혜를 버리지 말라. 그가 너를 보호하리라.
그를 사랑하라. 그가 너를 지키리라.
7. 지혜가 제일이니, 지혜를 얻으라.
네가 얻은 모든 것을 가지고 명철을 얻을지니라.
8. 그를 높이라. 그리하면 그가 너를 높이 들리라.
만일 그를 품으면, 그가 너를 영화롭게 하리라.
9. 그가 아름다운 관을 네 머리에 두겠고,
영화로운 면류관을 네게 주리라 하셨느니라.
(아멘)

◆ **Proverbs 4: 1-9** (Cev.)

My child, listen closely to my teachings and learn common sense.
My advice is useful, so don't turn away.
When I was still very young & my mother's favorite child,
my father said to me: "If you follow my teachings
and keep them in mind, you will live.
Be wise and learn good sense;
remember my teachings and do what I say.
If you love Wisdom and don't reject her, she will watch over you.
The best thing about Wisdom is Wisdom herself;
good sense is more important than anything else.

and unknown languages will no longer be spoken.
All that we know will be forgotten. For now there are faith,
hope, and love. But of these three, the greatest is love. (Amen)

4. 찬양, '예수 이름 찬양', '예수 이름으로'

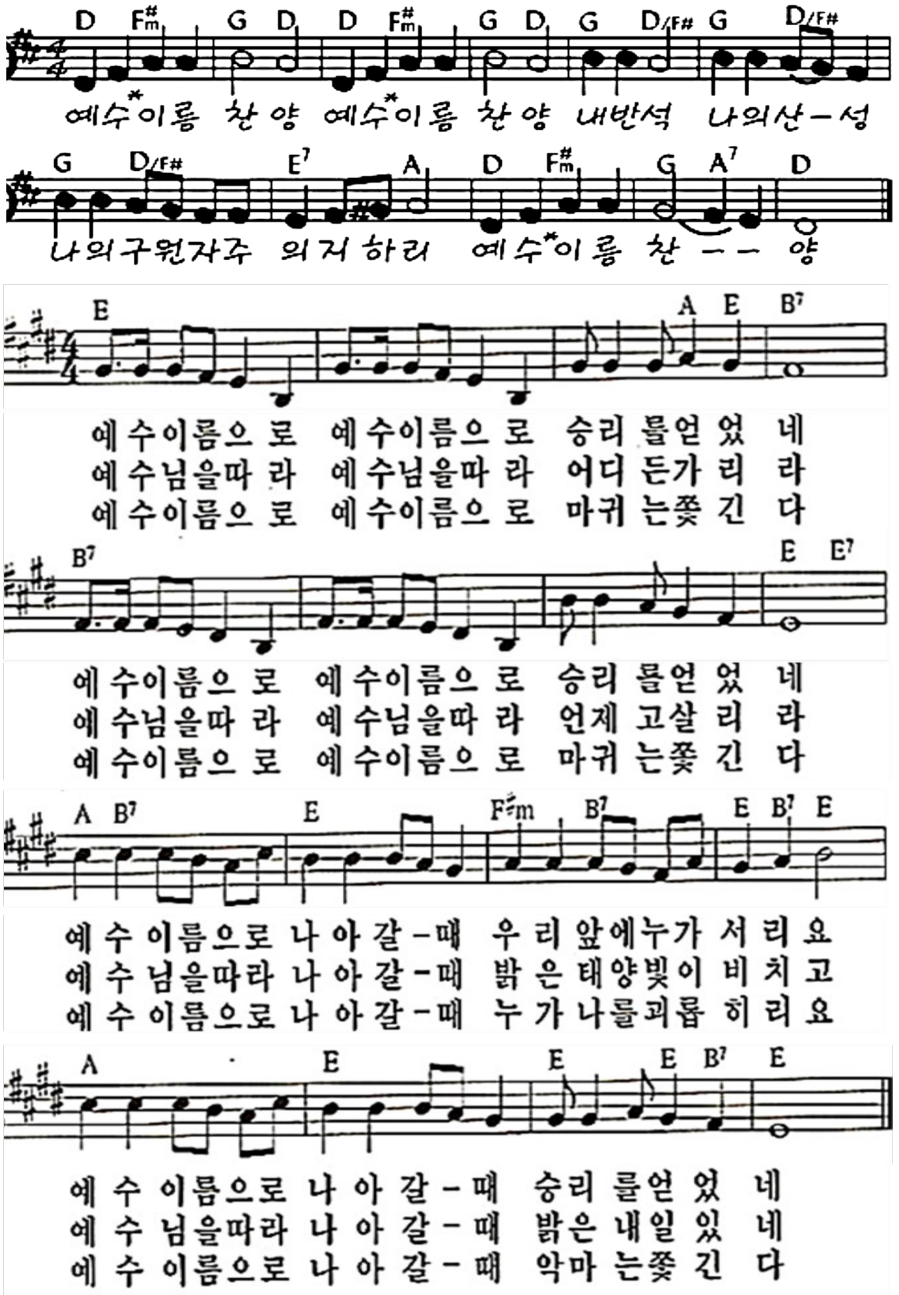

5. 찬양, '예수의 이름으로'

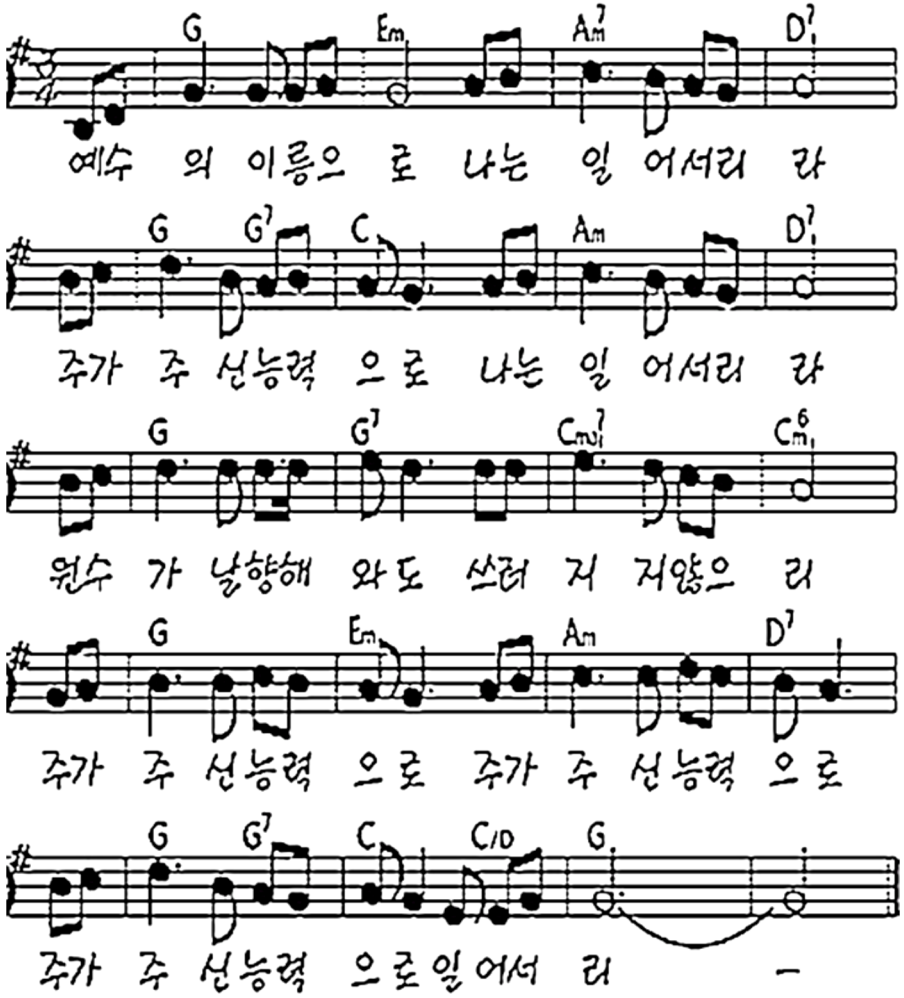

십자가의 도가
멸망하는 자들에게는
미련한 것이요
구원을 받는 우리에게는
하나님의 능력이라!
-고전 1:18-

6. 찬송 570장, '주는 나를 기르시는 목자요'

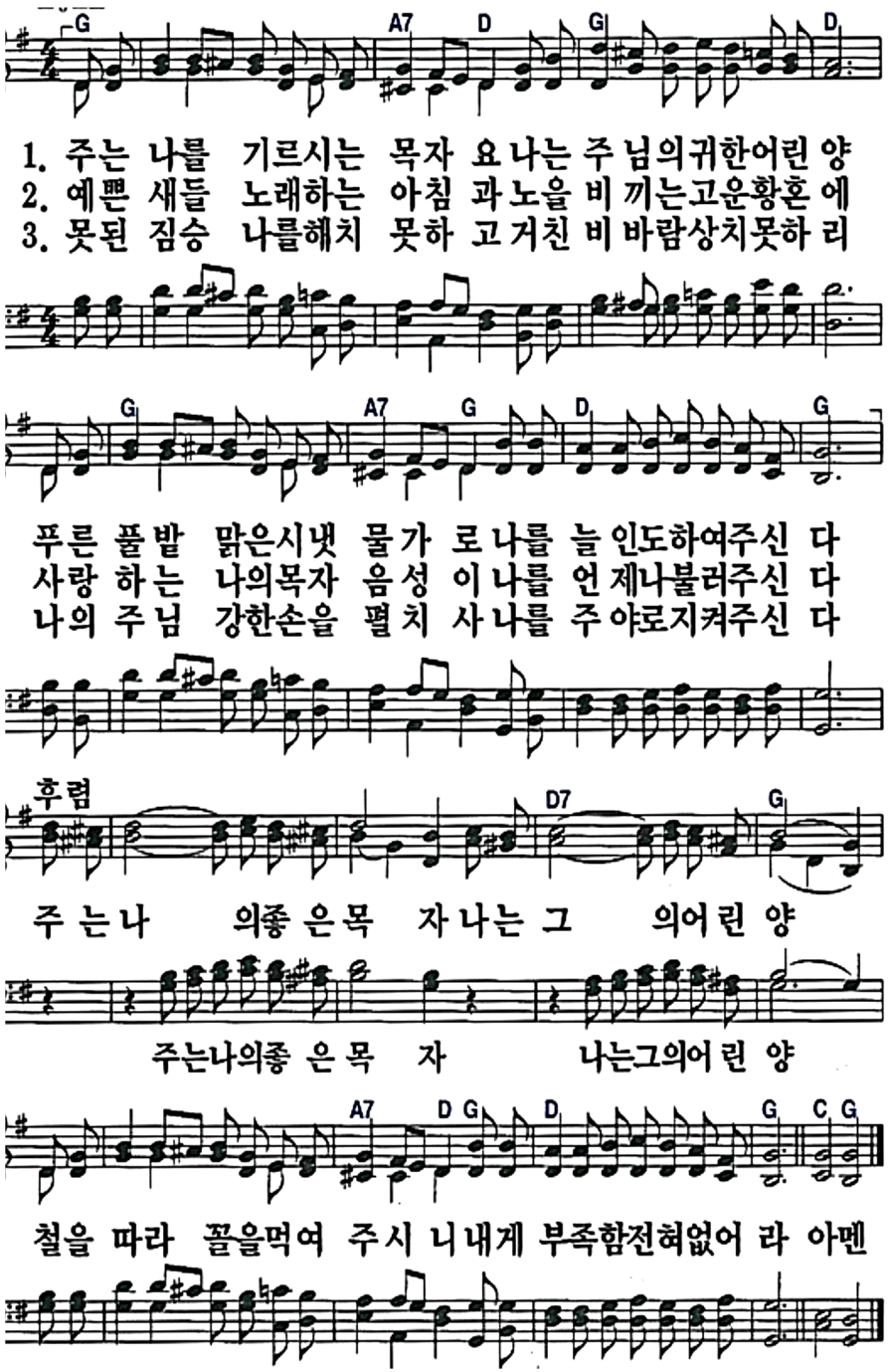

7. 대표 기도 : 이경미 집사